



夢中に、なろう。

神大スタイル

vol.340



TOPICS

知っているようで知らない、
神大生のごはん事情に迫る！
学食や学外のおすすめスポットなど、
大学生活に欠かせないグルメ情報を一挙公開。

C
O
N
T
E
N
T
S

- P1 — SPECIAL
実はちょっと知りたかった…！
みんなのリアル神大ごはん
- P7 — センパイに会いたい／ゼミ・研究室探訪
- P9 — お国じまん／CLUB ROOMS
- P11 — COLORS “stylish FOOTWEAR”



大学生になって授業や課題、研究に加えて、サークル・部活にアルバイト：そして一人暮らしを始めたたり、「これまでとは食習慣が変わった」という学生も多いはず。日々やることは山積み！ついつい、うっかり朝食を抜いたり、昼食を軽く済ませたりしていませんか？忙しい毎日でも「ごはん」はキャンパスライフを豊かにする大切な要素。今回は知っているようで知らない、神大生のリアルな食事情を探りつつ、充実した食生活



JINDAI
STUDENT'S
"GOHAN"
REPORT
2023-2024

のヒントをお届けします！

神大には魅力的な食スポットがたくさん。学食や近隣のグルメスポット、新しいメニューに挑戦するチャンスも豊富です。いつもの学食やメニューにとらわれず、新しい場所や味に挑戦してみるのもいいですね。きっと知らないなかった新たな出会いが待っているはず。

さあ、神大ごはんをマスターして、楽しく健康的なキャンパスライフを送りましょう！

実はちょっと知りたかった…!

みんなのリアル神大ごはん

インスタアンケート
結果大発表!!



回答へのご協力
ありがとうございました!

授業に部活にアルバイトや一人暮らし...体も心もエネルギーをたくさん使う神大生に、パワーをくれるのはやっぱり毎日の食事。みんなはどうしているの？ 知ってるようで知らない神大生のリアルごはんを覗き見!

お昼ごはん一食にいくらかける？

Q2

499円以下

500~799円

800~999円

1,000円以上



YEAH



お昼ごはん一番利用するのは？

Q1

学内で買う(学食、生協、キッチンカー)

自宅から持ってくる(お弁当など)

学外で買う(コンビニやスーパー)

学外に出て食べる(近隣のお店など)



I SEE YAH!

みなとみらいキャンパス

横浜キャンパス

499円以下	166票	51%
500~799円	122票	37%
800~999円	22票	7%
1,000円以上	16票	5%

みなとみらいキャンパス

横浜キャンパス

学内で買う(学食、生協、キッチンカー)	104票	47%
自宅から持ってくる(お弁当など)	66票	30%
学外で買う(コンビニやスーパー)	33票	15%
学外に出て食べる(近隣のお店など)	17票	8%

学内で買う(学食、生協、キッチンカー)	106票	52%
自宅から持ってくる(お弁当など)	56票	27%
学外で買う(コンビニやスーパー)	31票	15%
学外に出て食べる(近隣のお店など)	12票	6%



▲食事について詳しく解説!

皆さんが健康に感じるときは、どんなときでしょう?保健管理センターでは各科担当医と保健スタッフが、皆さんにとっての健康で充実したキャンパスライフを送れるように健康生活を、日々サポートしています。お気軽にご利用ください。



健康的な食生活 ってナニ!?

朝食を抜くと、脳のエネルギーが不足します。集中力が低下したり、イライラしたり、やる気が起きなかったり…充実した学生生活を送るために、実は朝食が一番大切!10分早起きして、まずは食べやすいもの(飲むゼリー、バナナ、スープなど)から「朝に食べる」習慣をスタートしてみましょう。

▼ これで朝からパワーUP! ▼



「100円朝食」で規則正しい生活を始めましょう!朝食をしっかり食べれば、体も目覚めて頭もスッキリ間違いなし!! ※数量限定です
◇横浜……… 授業・試験期間の平日8:00-9:30 @10号館カルフール
◇みなとみらい… 授業期間の平日8:00-9:00 @7階skuld

朝食欠食率

健康診断の間診表で「週3回以上朝食を抜く」と回答した学生の数

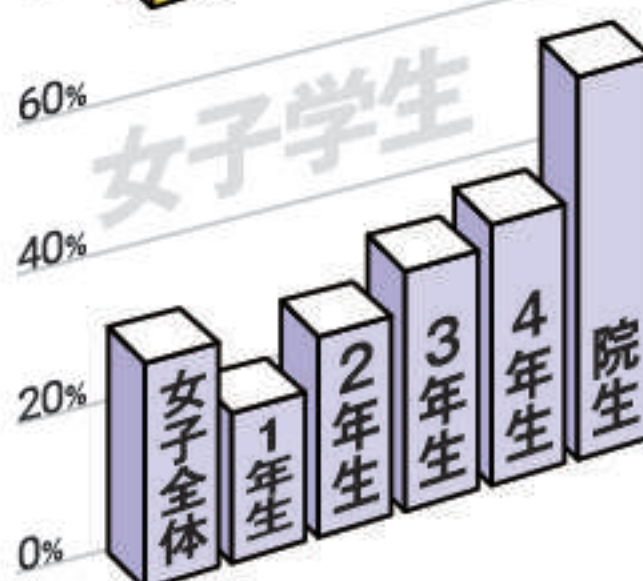
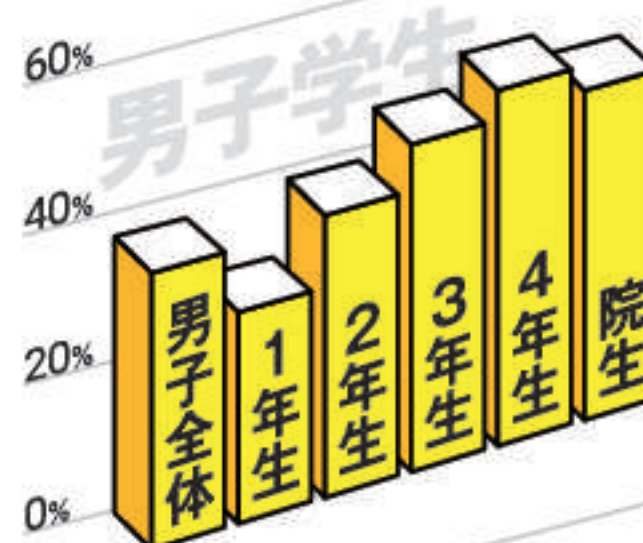

朝ごはん、
やっぱり
食べないと
マズイ? ☹️

朝食を食べない人の割合は男女ともに学年があがるにつれて高くなり、とくに女子にその傾向があります。夜遅くまで起きていて、朝はギリギリまで寝たい…一人暮らしに慣れ始め、朝食をおろそかにしがちかも?



最近お肌が荒れ気味…



それは…

食物繊維不足
悪い油の摂りすぎ?

食物繊維が不足すると、便秘や腸内環境の乱れを引き起こし、肌荒れの原因に。また、揚げ物やお菓子に含まれるトランス脂肪酸は、ニキビなどの原因になるため、食べ過ぎに注意です。



お昼ごはんを食べたのに、お菓子も食べてしまいます…



それは…

炭水化物不足の可能性

脳がブドウ糖不足を感じると、人は「甘いもの」がほしくなります。これは、大切な栄養素の炭水化物(ごはん・パン・麺類など)が不足しているサイン!まずは食事で炭水化物をしっかり食べましょう。



つつい
カップラーメンに
頼りがち…



それは…

**1日の栄養
バランスの見直しを**

炭水化物・タンパク質・脂質・野菜をバランス良く摂るのが理想ですが、完璧は難しいです。カップラーメンに頼ったときはほかの2食の栄養バランスを考えてみて。

実は、
わたしたち
ケツコウ!
悩んでいます。

食習慣は健康に直結する重要な要素です!神大生が抱える、食にまつわるお悩みとは?

健康経営・食の支援
パワーサラダ



野菜・タンパク質がバランス良く摂れるパワーサラダ。2023年度の第2弾「フライドチキンのパスタサラダ」では、1日に必要なタンパク質1/3、野菜1/2が摂れちゃう!



食×美容 化学生命学部
食品美容科学研究室

「神大スタイルWEB」では、「食」と「美容」に深く関係するテーマを扱う、食品美容科学研究室を取材。野嶽先生から健康的な食生活を送るためのアドバイスをコラムにて展開中!



パスグルメ、みんなもう全制覇した？
誇る学食をめいっぱい利用しよう！



1 LUX(ラックス) @19号館 B1階

人気の定食系メニューは × 450
お腹をすかせた学生の味方！

19号館地下に位置し、購買部右手の階段からも入れます。和・洋定食やカレーをはじめとするボリューム満点のメニューが大人気！LUXに来たらず、入口近くの券売機で食券を購入して各ラインに並びましょう。熟成厚切りとんかつ定食(680円)は人気メニューのひとつ！日替わりや週替わりのメニューも豊富なので、毎日通っても飽きない工夫がされています。

MEMO

- ◇ 営業時間 平日 11:30-13:45 (大学の一年始学期間、年末年始休学期間を除く)
- ◇ 提供価格 320~700円程度



熟成厚切りとんかつ定食

混雑度 ★★★★★

▶VOICE

いつでもできたてのメニューが食べられます！

2 801・806食堂 @1号館 8階

× 801食堂:96
806食堂:87

横浜港まで見渡せる眺望が魅力！

みなとみらい地区を見渡せる眺望が自慢の学食！横浜港やベイブリッジ、そしてランドマークタワーが一望できます。ちょっぴり贅沢なランチ気分を味わえますよ。ボリュームたっぷりの「日替定食A」「日替定食B」から選べます。価格はどちらも550円で、ごはん大盛り無料です。毎日通っても飽きません！

混雑度 ★★★★★

▶VOICE

ごはん大盛り無料が嬉しい。リーズナブルに定食が食べられて、お腹いっぱいになりますよ！



日替定食(麻婆豆腐丼と春巻き)

MEMO

- ◇ 営業時間 平日 11:30-14:30 (L.O. 14:00) (年末年始休学期間を除く)
- ◇ メニュー 定食
- ◇ 提供価格 550円



各種決済方法のアイコン

※詳しくは店頭にてお尋ねください。



6 マクドナルド 神奈川大学店

食事にも学習にも！

2階はフリースペースとして開放されています。ハンバーガーや持ってきたお弁当を食べたり自習スペースとして使ったりなど、自由な使い方をしてくださいね。

横浜市神奈川区六角橋3-25-6 21号館
TEL 045-488-6480
営業時間 7:30-20:30 休業日を設ける場合があります。



他 キッチンカー

お気に入りのキッチンカーを見つけられるかも！

お昼どきになると、東門近くと5号館近くに日替わりでキッチンカーが出店しています。ボリューム満点なメニューばかり！



ごちべんSTEAK

横浜市神奈川区六角橋2-1-12
横浜キャンパスから徒歩7分
TEL 045-594-7898
11:00-20:00 (L.O.19:30)
⑧水曜日



ちょっと優雅なカジュアルランチを楽しみたい日にはぴったりのステーキハウス。US産最上級牛を低温調理で仕上げ、芳醇な旨味が香るステーキが楽しめます。ガーリックライス変更や大盛りも無料でお楽しみいただけます。煮込みカレーも人気。



ソフト珈琲

横浜市神奈川区六角橋3-22-3
横浜キャンパスから徒歩2分
TEL 045-481-6600
11:30-16:00
⑧土・日曜・祝日



“美味しい・安い・早い”をモットーに、昭和46年頃から営業している老舗の喫茶店。小鉢が付いたバランスの良い定食や軽食をリーズナブルな価格で楽しめます。店主のこだわりで全て手作りかつボリュームたっぷりのメニュー！



3 カルフル @10号館 2階

🚗 × 806

座席数800席を誇る神大のメイン学生食堂

横浜キャンパスで最大の席数を誇るカルフル。好きなおかずを自由に組み合わせできる定食やトッピング自在のうどん・そば・ラーメンなどの麺類も豊富です。各ラインで食事を受け取ったあと、レジで精算を。レジ近くの棚にはスイーツやペットボトル飲料もあるので大満足いく自分だけのセットが作れます。暖かい日には中庭で食べるのもおすすめ!

混雑度 ★★★★★

▶VOICE

神大ラーメンも人気のメニュー。肌寒い日には、身体が温まります!



月見つくね丼



本格カレーうどん

MEMO



- ◇ 営業時間 平日 8:00-9:30、11:30-15:30
土曜日 11:30-13:30
(年末年始休暇期間を除く、時季により異なります)
- ◇ 提供価格 290~700円程度



神大ごはん

横浜 キャンパス



6

コンビニエンス
ストア



4 シフォン @10号館 3階

名物「神大ソフト」をはじめ、手作りスイーツも大人気!

手作りスイーツも大人気のシフォンは、神大生のみならず一般の方からも人気。神大ソフトをはじめ、クロワッサンや惣菜パン、サンドイッチやパニーニなど、たくさんのメニューがテイクアウトで楽しめます。コーヒーなどの販売もあるので、ランチだけでなく小腹が空いたときにも行ってくださいね。

▶VOICE

神大ソフトはぜひワッフルコーンで食べてみてほしい!



MEMO

混雑度 ★☆☆☆☆

- ◇ 営業時間 平日 11:30-15:30
(大学の一時休校期間、
年末年始休暇期間を除く)
※一部イベント時の営業あり
- ◇ 提供価格 180~550円程度



神大ソフト



▶VOICE

お弁当は種類が豊富。全種類制覇してみてください!

5 生協購買部 @19号館 1階

豊富な品揃えが魅力!

サンドイッチやパン、おにぎり、カップラーメン、お菓子など、充実した品揃えです。食堂で作られているできたてのお弁当は特に人気。このお弁当は3号館や8号館でも購入可能ですよ。

MEMO

混雑度 ★★★★★

- ◇ 営業時間 平日 10:00-18:00
土曜日 11:30-14:00
(年末年始休暇期間を除く、
時季により異なります)
- ◇ 提供価格 150~550円程度



天せ

横浜市神奈川区西神奈川3-6-5
横浜キャンパスから徒歩9分
TEL 045-491-2383
11:00-20:00
Ⓢ日・月曜日(隔週)



コストパフォーマンス抜群の天丼屋。人気の天丼は、エビ2本・キス・イカ・野菜・海苔が乗り、なんと600円!さらさらとしたタレがやみつきになる上品な味わいです。金曜日はライス大盛り無料サービスもあるので、ガッツリ食べたい日にぴったりです!



大学食堂

横浜市神奈川区六角橋2-5-5
横浜キャンパスから徒歩5分
TEL 045-594-6473
11:30-14:00、18:00-21:00
Ⓢ日曜日



50年間変わらぬ味を提供し続けている定食屋。地元の方から愛され続けている食堂です。ボリューム満点の定食は850円から食べられます!食品添加物を一切使わず、全て手作りで手間暇をかけて仕込んでいます。レトロな店内の雰囲気も素敵。



キャンパスグルメ、みんなもう全制覇した？
誇る学食をめいっぱい利用しよう！

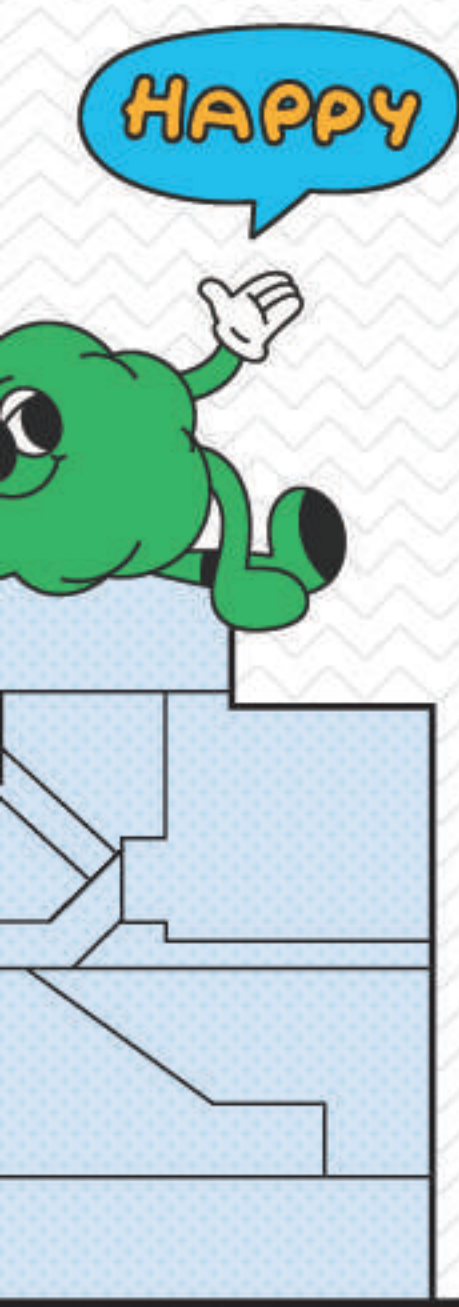

- 21 F
- 20 F
- 11 F
- 10 F
- 4 F
- 3 F
- 1 F

1 21階
学生食堂
lighthouse

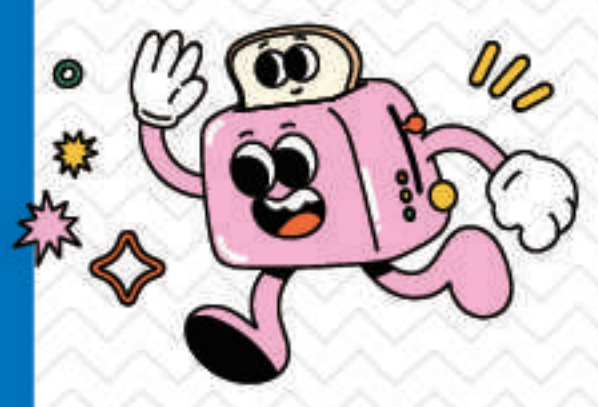

▶VOICE
ワンプレートランチやパスタなどを食べながら、みなとみらいの景色を一望する時間はとっても贅沢ですよ！

3 7階
学生食堂 skuld

5 7階
購買(生協)



2 1階
レストラン VOYAGE

4 1階
カフェ NORTH LINK
Coffee & Tea
Kanagawa Univ.

他 キッチンカー

今日は何かな？と
楽しみになるはず。

エントランスには日替わりでさまざまなキッチンカーが出店しています。どのお店も気になっちゃいますね！



1 学生食堂 lighthouse(ライトハウス) @21階



lighthouse(灯台)は、
多くの方々が訪れる
パブリックカフェテリア！

× 268
混雑度
★★★★☆

熱々のスキレットで提供される鉄板メニューやワンプレートランチ、パスタ、カレーなど種類豊富なメニューが並びます。ベーカリーコーナーのパンは毎朝店内で焼かれているそう。数量限定のハンバーガーセットや惣菜パン、カフェメニューも大人気。富士山やみなとみらいの街を眺めながらのランチタイムをぜひ過ごしてみてくださいね。

MEMO

◇ 営業時間
平日 11:00-15:00
(大学の一斉休暇期間、年末年始休暇期間、夏季休業期間等を除く)

◇ メニュー
鉄板・プレートメニュー、パスタ・カレーセット、各種ベーカリー、各種カフェドリンク

◇ 提供価格
ランチ: 600~700円程度
ベーカリー: 200~370円程度
カフェドリンク: 160円程度

現金、電子マネー、クレジットカード、交通系IC



2 レストラン VOYAGE @1階

× レストラン: 158
鮓処: 37

店内は3つのエリアに分かれていて、
色々なシーンや時間帯で利用できる！

週替わりでさまざまなメニューが楽しめる、一般の方にも開放されたレストラン。ランチタイムはセルフサービスなので、気軽に利用できます。定食や麺類、丼などが週替わりで楽しめて、何度でも通いたくなるメニューばかり。「GRAND SUSHI」では、カウンター席に座れば大将に目の前でお寿司を握ってもらえますよ。

混雑度
★★★★☆

▶VOICE
落ち着いて食事をしたい人におすすめです。たまのご褒美に、ランチでお寿司を食べるのはいかがですか？



MEMO

◇ 営業時間
【レストラン】
ランチ: 月~土 11:00-14:00 (L.O. 13:30)
ディナー: 月~土 17:00-21:00 (L.O. 20:30)
【鮓処】
ランチ: 月・火・木・金・土 11:00-14:00
ディナー: 月・火・木・金・土 17:00-21:00

◇ メニュー
週替わりランチセット、アラカルトメニュー、寿司ランチ

◇ 提供価格
650~1800円程度

現金、電子マネー、クレジットカード、交通系IC



各種決済方法のアイコン
※詳しくは店頭にてお尋ねください。



R Baker みなとみらい店

横浜市西区みなとみらい4-4-1
横浜野村ビル1F
みなとみらいキャンパスから徒歩2分
TEL 045-228-2066
8:00-18:30

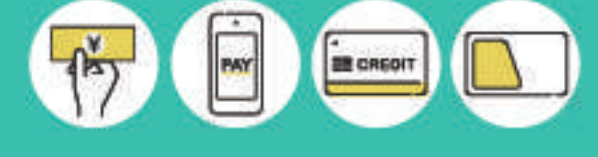

自家製酵母や、小麦粉と米粉を使ったもちり食感のパンが人気。ビル街とは思えない緑豊かな自然に囲まれた店内は天井が高く、テラス席もあり、ゆったりと過ごせる空間です。ドリンクメニューも豊富で、焼きたてパンと一緒にテイクアウトするのもおすすめ！



カヤバヤ 横浜ランドマーク店

横浜市西区みなとみらい2-2-1
横浜ランドマークタワー5F
みなとみらいキャンパスから徒歩11分
TEL 045-264-6663
11:00-17:00(店内利用は16:30まで)
⑥なし(施設休業に順ずる)



「おむすび」と「サンドイッチ」と「スープ」のカフェ。店内で手作りされる発芽玄米入りのおむすびは、日替わりの味わいが楽しく、毎日通っても飽きないラインナップです。館内には系列店の創作茶漬「こめらく」もあります。



※2024年1月末時点の情報です。

3 学生食堂 skuld(スクルド) @7階

📞 × 279

「健康+食育」をテーマに、健康と食について学ぶ食堂!

ボリュームたっぷりのKUランチ唐揚げ定食は、ぜひ一度食べてみてほしい人気ナンバー1のメニュー。ソースは日替わりで3種類あるので全制覇してみてくださいね!完成までに何度も試作を重ねたこだわりのカレーライスは380円とリーズナブルな価格が魅力。麺類などの定番メニュー、日替わりランチや日替わり丼など、お腹いっぱいになれるメニューばかり。

混雑度 ★★★★★

▶VOICE

天気のいい日にはテラス席で、太陽の光を浴びながらごはんを食べるのもおすすめ!



KUランチ唐揚げ定食



カレーライス

- MEMO
- ◇ 営業時間 平日 8:00-9:00、11:00-14:00
(大学の一次休暇期間、年末年始休暇期間を除く、時季により異なります)
 - ◇ メニュー 鉄板料理、唐揚げ定食、日替わりランチ、日替わり丼、和麺、ラーメン、パスタ等
 - ◇ 提供価格 350~700円程度



神大ごはん

みなとみらい
キャンパス



4 カフェ NORTH LINK Coffee&Tea Kanagawa Univ. @1階

混雑度 ★★★★★

カラダに優しいドリンク&フードを堪能!

📞 × 専用:6 共用:60

完全無農薬の豆を使用したスペシャルティコーヒーや低糖質のクロワッサンなど、身体に優しいメニューが嬉しい!学生証を提示すると全品10%OFFになる「神割」でいろいろなメニューに挑戦しやすいのも◎。栄養バランスを考えられたサラダやボリュームたっぷりのサンドイッチなどの食事メニューも豊富です。

▶VOICE

美味しいコーヒーとともに勉強がはかどりますよ!



ホットドック

MEMO

- ◇ 営業時間 平日 10:00-18:00
(年末年始休暇期間を除く、時季により異なります)
- ◇ メニュー 各種カフェメニュー、ベーカリーメニュー
ドリンク:コーヒー 380円~
- ◇ 提供価格 フード:クロワッサンサンド等 580円~
神奈川大学学生・教職員は全品10% OFF



5 購買(生協) @7階

横浜キャンパスの味も楽しめる!



おにぎりやサンドイッチなど、毎日の昼食を購入するならここ!横浜キャンパスで作られているお弁当やパンなども販売されており、大人気です。チョコやグミなどのお菓子もたくさん販売していますよ!



▶VOICE

電子レンジも設置しているので、大変便利です!



Merengue みなとみらい店

横浜市西区みなとみらい4-4-1 横浜野村ビル1F
みなとみらいキャンパスから徒歩1分
TEL 045-227-2171
平日 8:00-21:00
金・土・祝前日 8:00-21:30
Morning time 8:00-10:00
⑥なし



扉を開けると、ハワイリゾートの雰囲気広がる店内。平日モーニングではふわふわのパンケーキが385円~提供され、行列ができることも。ハワイのローカルフードであるハンバーガーやガーリックシュリンプなど、人気メニューが豊富に揃っています。



味奈登庵 みなとみらい店

横浜市西区みなとみらい4-6-2
MMグランドセントラルテラス2F
みなとみらいキャンパスから徒歩5分
TEL 045-264-8123
11:00-22:00
⑥なし



神奈川県内で17店舗展開中の老舗お蕎麦屋。名物料理「富士山盛り」はとにかく山盛り!見た目も美しい日本そばを堪能できます。みなとみらい店はセルフサービスで、時間がなくてもスピーディにお食事をお楽しみいただけます。



センパイに 会いたい

SENPAI
file



未来を切り拓く弁護士

樋田 早紀さん (といだ さき)

岐阜県出身。2014年3月人間科学部卒業。2016年に司法書士試験、2019年には司法試験に合格。2021年にイメージント法律事務所を設立し、弁護士の立場から個人や企業のサポート、社会課題の解決に取り組んでいる。

MY TURNING POINT

大学時代には、仲間とアメリカ横断旅行を敢行。レンタカーを借り、2週間をかけて大陸を西から東へ駆け抜けた。大まかな目的地だけを決め、あとは体当たりだったのだとか。
「最終日のニューヨークで宿が見つからず困り果てていたところ、偶然出会った日本人の方に助けられました。当時は肝を冷やしましたが、今ではいい思い出です(笑)」



大学時代に身につけた「行動力」が
弁護士としての今日を切り拓いた。
人々の笑顔のために、絶えず歩みを重ねる毎日

2021年に自らの法律事務所を設立し、企業の顧問弁護士、個人や中小企業を対象にした「町の弁護士」として活躍する樋田早紀さん。「結婚の自由をすべての人に」訴訟の東京弁護士にも所属し、性の多様性にまつわる諸課題にも意欲的に取り組んでいる。現在は法律家の立場から困難に直面する人々を支える樋田さんだが、実は大学入学当初は臨床心理士を目指し、人間科学部へ進学した。

「高校時代に思い悩むことが多かった経験から、いずれは人々を心理面からサポートする仕事に就きたいと考えるようになりました。そこで、心理学を学べる関東圏の大学を探し、神大を受験しました」

入学後は、好きなことを追求できる神大の自由な校風のもと、臨床心理学の研究やサークル活動などに精を出した。その中でも特に印象的な経験となったのが、ゼミの一環で福島県を訪問したことだという。

「当時の福島県といえば、原発の問題が今よりもずっと深刻な影を落としていて。子どもたちは外に出て、自由に遊べずいました。ゼミ合宿の際に、体育館で子どもたちと一緒に遊んで、楽しい時間を過ごしましたが、一方で彼らが限られた環境で必死に生きていることを強く実感。そのときに、ただ受動的に情報を受けとるだけで、自ら積極的に知ろうと行動しない限りわからないことがあると改めて理解したんです」

そんな福島での経験は、行動することの大切さを教えてくれた。その学びは、後の人生にも大きな影響を与えることになる。

樋田さんは大学での4年間を通して臨床心理士を目指して研究に励んだが、挫折を経験し、道半ばで卒業することに。しばらくは落ち込む日々が続いたものの、「このままではいけない」と一念発起し、司法書士だった母親の影響で「司法書士を目指すことに決めた。猛勉強の末に合格を勝ちとると、予備校の恩師から司法試験の受験を勧められ、さらに勉強を重ねる。そして念願の司法試験に見事合格した。挫折しても立ち上がり、前に進む。その歩みを叶えたのは、大学時代に得た行動力だ。」

「弁護士業は、人との関わり合いで成り立つ仕事です。相手の気持ちに寄り合ったり寄り添ったりする大切さは、人間科学部で学んだと思っています。心理学を専門とする業種ではありませんが、神大での経験が活かしています」

樋田さんは「行動を起こすのに遅すぎることはない」と話してくれた。社会が大きく変化し、絶えず困難や課題が生まれる中でも、彼女は目の前の人々を笑顔にするための行動を重ねていく。



REPORT

あらゆる未解明の現象を数式で分析 数理モデルは文系・理系の壁を越えて実社会に貢献

山崎教昭研究室では、身近で起こるさまざまな自然現象や社会現象を調査・観察し、数理モデルを用いて、実現現象のメカニズムを分析している。

「例えば、水は冷やすと氷になり、温めると水に戻りますよね。このような変化を数学的に解き明かすことが研究の目的です」

具体的には、これらの現象を数式で表し、コンピュータを用いて数値実験を行う。さらに実際の現象と照らし合わせることで、作成した数学モデルがきちんと適合しているかを検証する。

「マーケティングや株価の変動など、身近なところには非常に多くのことに数学が使われています。世の中にはまだまだ解明すべき自然現象や社会現象があり、数学モデルを用いて実現現象のメカニズムの理解を深めることで、それらの解明を目指しています」

山崎研究室では、学生によって興味のある分

ゼミ名称	数理科学研究室 (山崎教昭研究室)
学部・学科	情報学部 システム数理学科
研究テーマ	数理科学

3年生ではコンピューターを使ったプログラミングを主に学び、4年生ではそのプログラミングで何が出来るか、どのような問題の解決ができるのかを研究する。学生は自分で研究テーマを見つけ、1年かけて卒業研究を行う。

自然、経済、経営、マーケティング…
研究対象となる分野は想像以上に幅広い。
自身の決めたテーマに
真摯に取り組む学生ばかりで、日々刺激にあふれています！



数学の力で 未解決の社会問題を解決したい



学生の声

鈴木 健人

工学部
情報システム創成学科 3年

▶ Voice_01

「社会問題を数学の知識を使って解決する」という点に惹かれて、この研究室を選びました。身近な現象のなかには、今すぐ解決を迫られる課題が多く存在します。数学的手法を駆使し、未解決の問題を理論的に解決しようと試みています。

数値計算シミュレーションで、 身近な現象の解明に挑戦



学生の声

高見澤 朋生

工学部
情報システム創成学科 3年

▶ Voice_02

プログラミングと数学・数値計算を組み合わせた研究に興味がありました。身近な現象を解明するため、現在は、Python(プログラミング言語)を使用して数値計算のシミュレーションを積極的に学んでいます。

居心地の良い研究室。 この環境で実験の スキルアップを目指す



学生の声

横内 涼太

工学部
情報システム創成学科 3年

▶ Voice_03

先輩から聞いた研究室の雰囲気や研究内容が自分にぴったりだと感じ、志望しました。メンバーは仲が良く、穏やかな雰囲気です。今後は自分の研究を進めるにあたって、数値実験に必要なスキル身につけています。



▶ Member

自然現象や社会現象に関して調査・観察を行い、現象を記述する数理モデルを提案。研究テーマは将来の目標や就職先に合わせて学生自身が決め、数学の立場から実社会に貢献することを目的に研究している。

実は私、
ロッテファン
なんです！

意外な一面を発見!?



野球をしていた息子の影響で千葉ロッテマリーンズファンに。これは試合のチケットやグッズ購入でポイントを貯めてもらったもので、実際に球場で使われている人工芝と同じなんです。



お国じまん 01

五重の天守をもつ、全国に2つの珍しいお城「松本城」

松本駅から徒歩20分で行ける、国宝に指定されたお城です。織田軍が武田軍を破ったことで「深志城」から名前を改めました。全国に2つしかない「五重の天守」をもつ、非常に珍しいお城です。武士や忍者などに扮した「国宝松本城おもてなし隊」と一緒に写真を撮ることもできますよ。



「山賊焼き」は松本市のソウルフード

松本市周辺のご当地グルメで、鶏のももや胸を一枚まるごとニンニクなどに漬込んで油で揚げた料理です。外はサクサク・中はジューシーで、松本市民に根付いた人気の料理。松本に来た際はぜひ食べてほしい一品です。

お国じまん 02



2024年のスローガンは One Soul ツヨクナル「松本山雅FC」

松本市を本拠地とするプロサッカーチームです。中学生や高校生のときにはシーズンパスを買っていたほどの大ファンで、今でも帰省したときは、アルウィンでのサッカー観戦を楽しみにしています。AC長野パルセイロと闘う「信州ダービー」は特に熱く、必見です！



出身地はココ！

ミクロネシア連邦 ポンペイ州

母国語でひとこと

“ Kaselel (カセレル) ”

こんにちは・さようなら・きれいい・いいねなどの意味をもちます。人に会ったときの挨拶やきれいな景色を見たときなど、一日に何度も使えますよ！

工学部
電気電子情報工学科 4年

エチアイト ジェリルドさん

ETSCHAIT GERYLD

高校で日本語の授業を選択したことがきっかけで日本に興味をもちました。日本語学校や工学系の専門学校へ通ったあと、2022年に神大へ編入。卒業後は帰国しますが、今度は韓国への留学を目指しているので韓国語を勉強しています。もちろんアニメも好きで、好きなアニメは『ナルト』です！



島に流れるゆるやかな時間と 温かい人々の交流が心地よい場所

オセアニア・ミクロネシア地域に位置する、約600の島々からなる国です。熱帯雨林気候のため、年間の平均気温は28℃前後で降水量も多く、晴れたり雨が降ったりと一日のうちでもかなり天候が変わります。観光業が盛んで、サーフィンやダイビングを目的とした日本人観光客の姿もよく見られます。島国のため時間を守らないマイペースな人もいますが、大らかで優しい人が多く、小さな島なのでみんなが知り合いで過ごしやすいです。ご近所さん同士が集まって食事を楽しんでいる風景がよく見られますよ。



お国じまん
WORLD JAPAN

TRIVIA ご自慢トリビア

信号機のない横断歩道において車の停止率が全国一位！

県民性からくるものなのか、信号機のない横断歩道での車の停止率が7年連続で全国一位なんです！まじめな県民性が表れていますね。

新宿駅から松本駅まで 特急「あずさ」で約2時間半！

長野県松本市は中信地方に位置し、人口約23万人と県内で二番目に人口の多い街です。国宝に指定されている松本城をはじめとするたくさんの観光地がある場所で、外国人観光客の姿もよく見られます。

市内の山で登山を楽しむ人や、温泉施設でゆっくりする人など、いろいろな過ごし方ができることも自慢です。もちろん冬になるとウィンタースポーツも盛ん。そして優しい人が多い土地柄なので、もしも観光の途中で道に迷ってしまっても安心して現地の人に尋ねてみてくださいね！

TRIVIA ご自慢トリビア

高校卒業後は留学をすることが一般的！

全員が留学をするということではありませんが、国内には2年制の大学しかないため、留学希望の人の割合は比較的多いです。公用語のひとつが英語のため、アメリカが留学先として人気。

経済学部経済学科 4年

山本健人さん

KENTO YAMAMOTO

みなとみらいのきれいな景色にあこがれて横浜に住みたいと思ったこと、少人数教育を取り入れていることが進学の手になりました。現在は労働環境について、より深く学んでいます。また、休日は家で大好きなサッカー観戦をして過ごすことが多いです。

方言でひとこと

“ 松本に遊びにくるずら？ ”

松本に遊びにくるでしょ？

出身地はココ！

長野県
松本市

お国じまん 01



国内唯一の世界遺産「ナン・マドール遺跡」

ポンペイ島の南東にある100もの人工島からなる遺跡群で、宮殿や神殿、霊廟、邸宅などで構成されています。大きくて迫力がある遺跡群なので、ポンペイ島へ来た際にはぜひ一度見てほしいです！



「ケプロイの滝」で感じる マイナスイオン

家族や友達とよく遊びに行っていた、思い出の滝です。川に足をつけて涼んだり、滝つぼで泳いだりなど、色々な楽しみ方ができますよ。お弁当を持って行ってピクニックを楽しむのもおすすめです！

お国じまん 03



カニやマグロなど、新鮮な魚介類がとにかく豊富！

マグロは醤油とライムなどの柑橘類でボキのようにして食べたり、カニは蒸してココナツミルクで甘くして食べたり、日本食とはちょっと違った味付けで楽しめます。私の父はカニが大好きで、一度に2〜3匹食べてしまいます(笑)

お国じまん 02

毎日キャンパスですれ違うあんな人、こんな人。近いうで遠い、そんな彼ら、彼女らの、キャンパスライフを覗いてみたいありませんか？
COLORSは、等身大の神大生にスポットを当て、それぞれのライフスタイルに密着。「神大生がもっと好きになる」「キャンパスライフがもっと楽しくなる」そんな願いも込めて作成しています。

COLORS

[カラーズ]



国際日本学部
国際文化交流学科 1年
FRATEPIETRO ELISAさん
フラテピエトロ エリーザ
アディダスのピンクのスニーカーに青のボーダーの靴下を合わせました！
母国のイタリアで買ったスニーカーです。



経済学部
現代ビジネス学科 2年
田中 秀賢さん
成人式のタイミングで購入した、思い入れのあるシューズです！



経済学部
経済学科 3年
中村 龍星さん
実はこのバッシュ、「目」が描かれているんです！
デザインと色が気に入って購入しました。



国際日本学部
国際文化交流学科 3年
山口 真由さん
HARUTAのブラウンローファーです。高校1年生のときに履いていたのですが、気に入っていたので同じものをもう一度買いました。



経済学部
経済学科 1年
渡邊 泰新さん
シンプルなグレーがどんなスタイルにも合わせやすくってヘビーユーズしています！



工学部
情報システム創成学科 3年
渋谷 直人さん
JACQUEMUSとNikeのコラボです！可愛いので色違いでピンクも持っています。



法学部
法律学科 1年
渋谷 晃太さん
トライアスロン部の部室にある部員共用のクロックスです。履き心地が良くて気に入っています！



経営学部
国際経営学科 1年
田島 伊織さん
緑が好きなので買いました！サイドのNikeロゴが刺繍になっているところがお気に入りです。



国際日本学部
国際文化交流学科 3年
成澤 彩乃さん
朝時間がなく、パッと手に取った靴です！
どんなコーディネートにも合う靴で、気に入っています。



外国語学部
英語英文学科 1年
村本 夏希さん

最近購入したオニツカタイガーのスニーカーです！全体のファッションに合わせて選びました。



法学部
法律学科 4年
山田 紘己さん

ソックスをズボンの裾に被せるスタイルがアメフト部で流行しています！



経済学部
経済学科 2年
平川 祐衣さん

ラフスタイルにVANSのチェッカーボード柄がポイントです。



経営学部
国際経営学科 1年
PEREZ CANAVERIS AGUSTINさん

ベレス カナベリス アグスティン
黒の靴下と青の靴下をそれぞれ買い、片方ずつ履いています！



経営学部
国際経営学科 3年
高橋 英志さん

今日のコーディネートは靴のソールと帽子を同じ色に揃えました。靴はラバーソールで、車を運転する人にはおすすめです！



国際日本学部
国際文化交流学科 1年
MYAGKOV ARTEMさん

ミャーコフ アーテム
自分の足に合っていて心地良いです。サンダルですが、寒くないので冬でもよく履いています！



経営学部
国際経営学科 3年
菊池 了啓さん

いつも履いているお気に入りのスニーカーです。青が好きなのでこの靴を選びました。



工学部
建築学科 3年
一戸 健太郎さん

ドクターマーチンのブーツです！5年かけて育てています。



経済学部
経済学科 2年
三ヶ尻 愛菜さん

ジャケットの色に合わせて、靴はアイボリーのブーツにしてみました。

足元で魅せる！神大生の
おしゃれを彩るフットウェア。

『stylish FOOTWEAR』
WEBでは、まだまだたくさんの
神大生を紹介しています！



リアルな神大生の声を聞きたい!

KU GRAFFITI

ケーユーグラフィティ

VOL.82

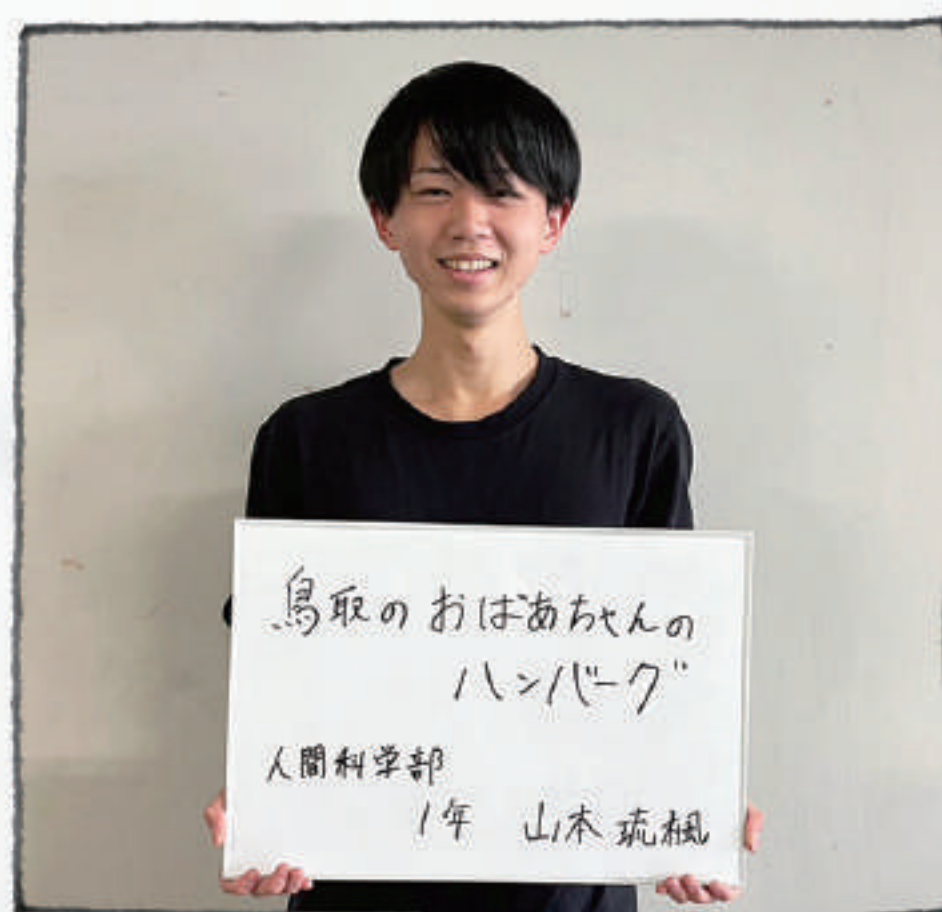
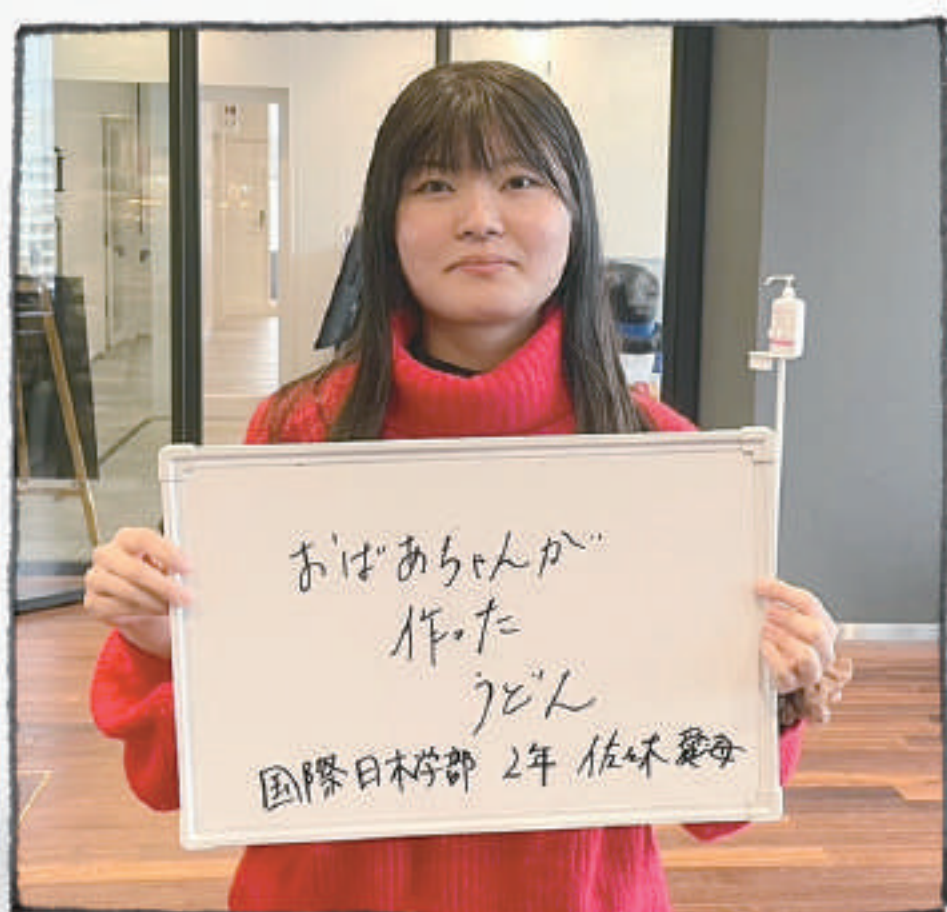
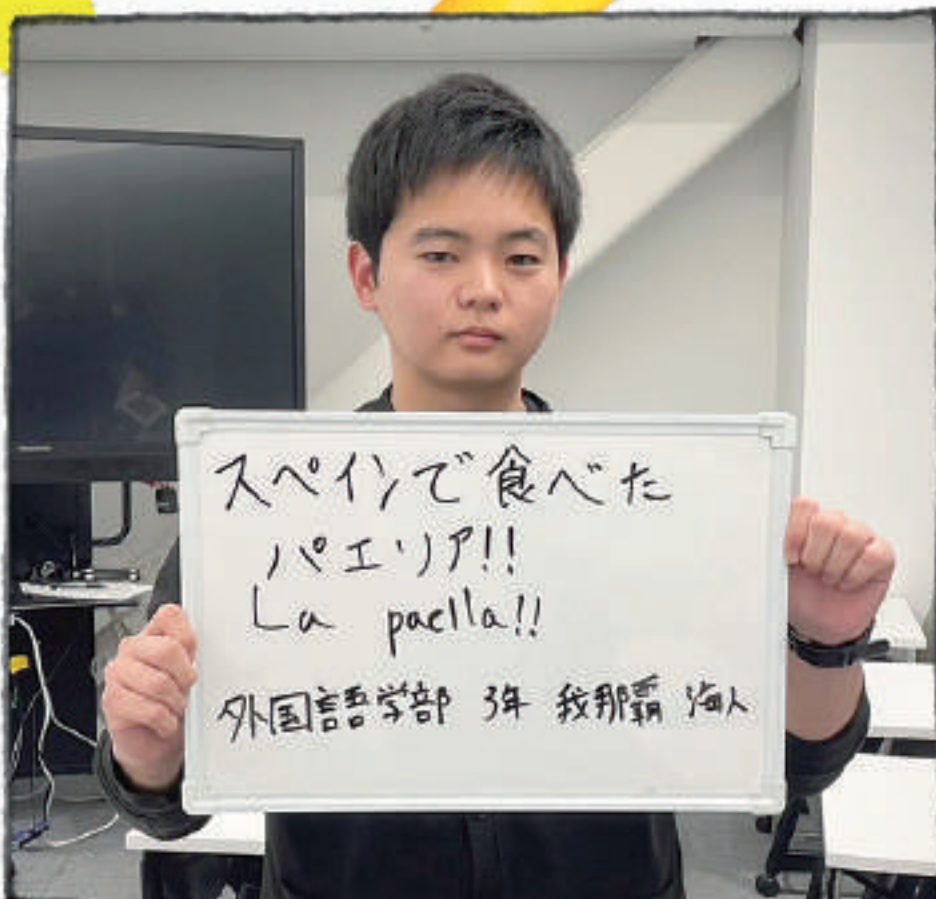
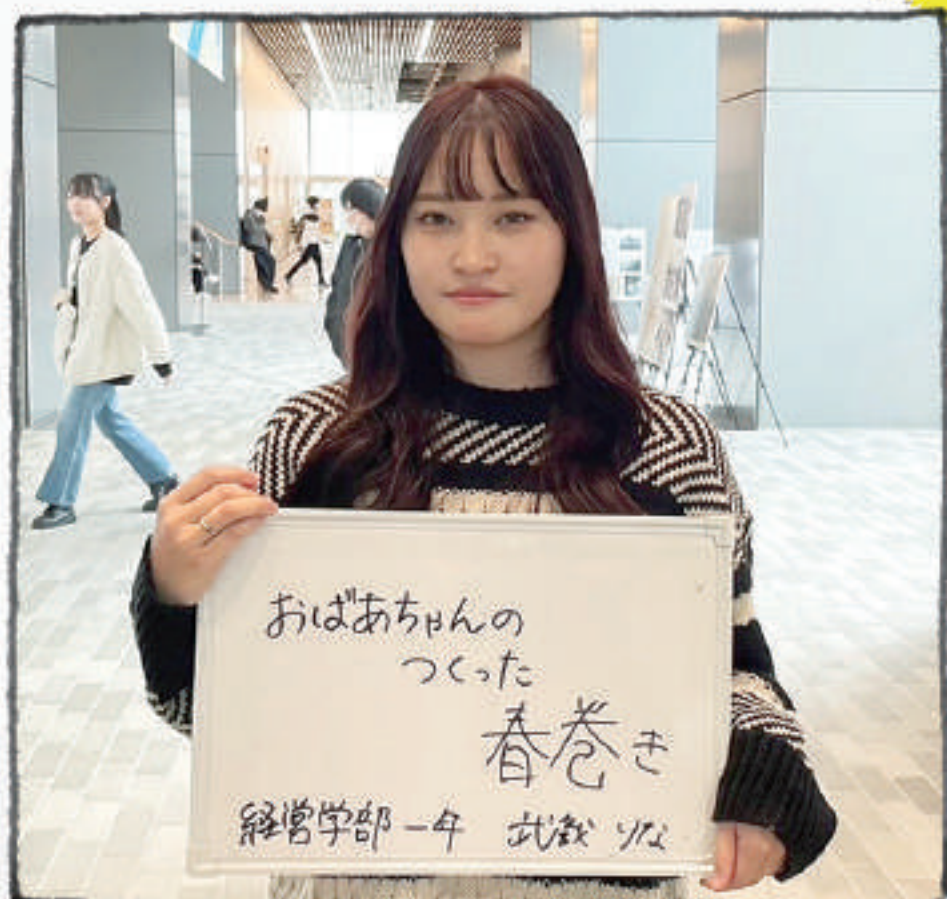

Question

あなたの“思い出ごはん”は?

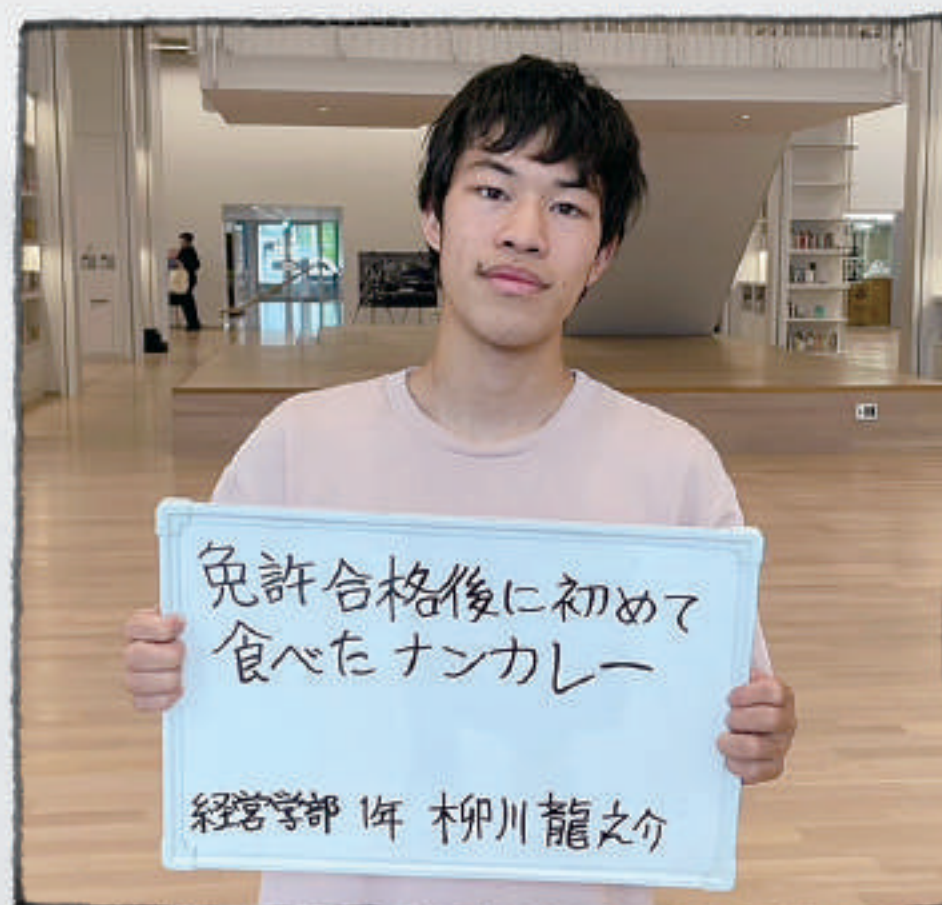
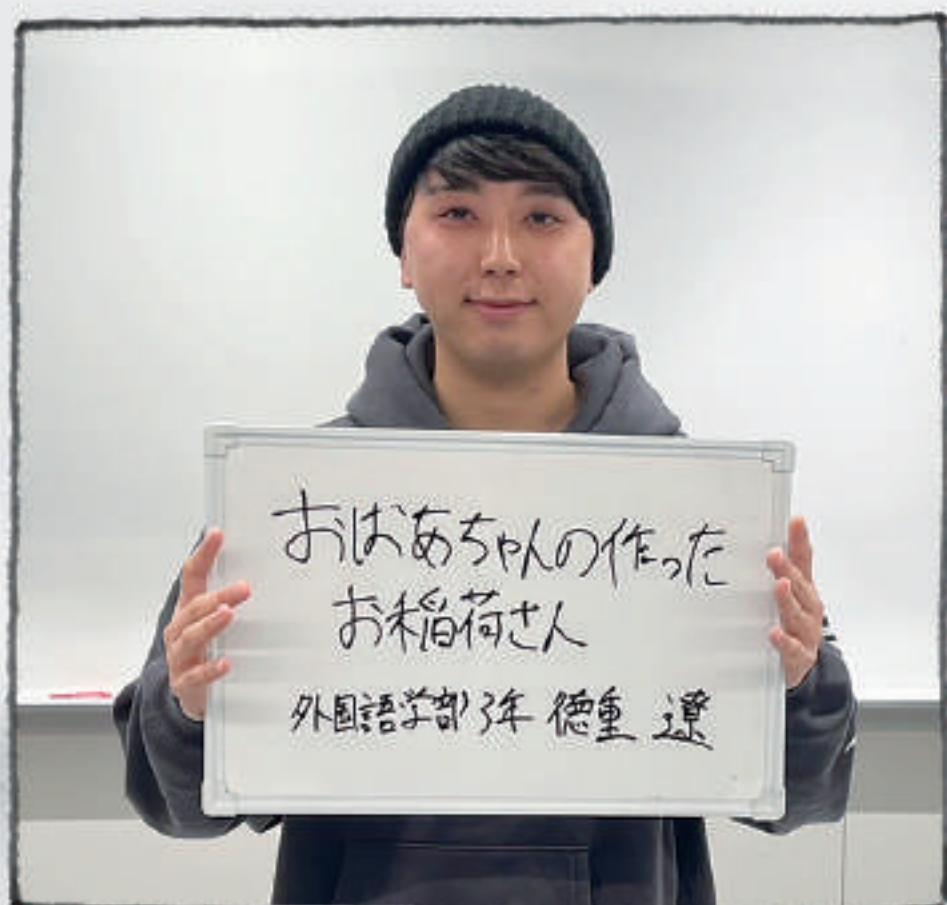

撮影・学生編集スタッフ 廣田 みのり/山崎 夏美/石川 悠/吉原 大翔/佐藤 友梨



お知らせ

神奈川大学 キャンスマガジン
『神大スタイル』が
WEBでも
読めるって知ってた？

いつでもスマホで
チェックできるよ♪



『神大スタイルWEB』ならいつでもどこでも、スマホやパソコンからアクセス可能! 豊富な記事に加えて、検索機能やランキングなど、WEBならではの便利な機能もご用意。より快適な閲覧体験ができます。



公式Instagramも開設!

Instagramだけでしか見られない動画や撮影の裏側も公開。フォローお待ちしています!

FOLLOW ME!

Instagram

@jindaistyle_magazine_official



神大スタイル 学生編集スタッフ募集!

あなたの原稿や
写真が誌面に
載るかも?!



「神大スタイル」をいっしょに
つくってくれる仲間を大募集します!

企画の立案や取材でのインタビュー、写真撮影など、興味があることにチャレンジしませんか?

◀お申込みはこちらから
※締め切り 4月15日(月)

1年生
大歓迎!

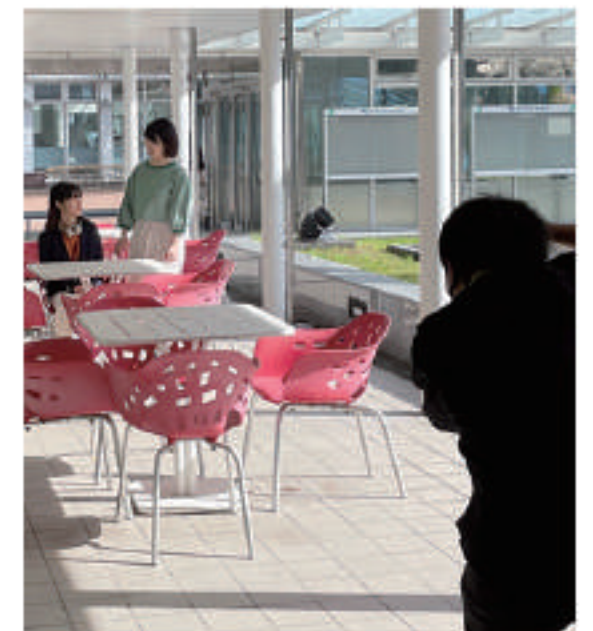

※お申し込みが一定数に達した場合には、締め切り前に募集を終了する可能性があります。

スタッフ



メンバー

神奈川大学通信 JINDAI Style 編集専門委員会

委員長

鈴木 そよ子(経営学部教授)

委員

角田 光隆(法学部教授)
原口 純一(経済学部准教授)
石濱 慎司(経営学部准教授)
岩崎 賢(外国語学部准教授)
久留島 典子(国際日本学部教授)
山蔦 圭輔(人間科学部教授)
東海林 竜也(理学部准教授)
寺島 岳史(工学部准教授)
楊 曉雨(建築学部特別助教)
野嶽 勇一(化学生命学部教授)
後藤 智範(情報学部教授)
吉原 勇樹(企画政策部広報担当部長)
中嶋 健一(広報課長)
椎野 和也(広報課)
伊藤 美貴(学生課)
本間 夏希(学生課)

学生編集長

山崎 夏美(日本文化2)

学生広報担当

石川 悠(日本文化2)

米山 亮汰(法律3)
瀧澤 美桜(法律2)
森 紫織(法律1)
吉原 大翔(自治2)
苅谷 和美(経済2)
廣田 みのり(経営4)
柳田 沙耶(経営3)
丸山 隼矢(経営3)
三浦 知樹(経営2)
久保 文乃(中国4)
劉 宇舒(中国2)
安部川 欧(国際文化4)
三好 奏音(国際文化3)
桑島 暖(日本文化2)
徳永 広準(日本文化2)
藤原 陽菜(日本文化2)
リン オウキン(歴史2)
外山 鈴奈(人科4)
本郷 太一(人科3)
遠藤 みづほ(生物4)
渡邊 はるか(経営工学3)
佐藤 友梨(先端情報1)

cover story 表紙の人



経済学部 経済学科 4年 **伊藤 昂斗** さん(右)

外国語学部 中国語学科 4年 **山口 安麻音** さん(左)

神奈川大学オリジナルファッションアイテム・グッズの学生モデルを務めた山口さんと伊藤さん。今年卒業するお二人に、学生生活を振り返ってもらいました。

神奈川大学では学生生活を思いきり楽しめる環境が整っています。僕はバイク好きなので、自分で整備したお気に入りのバイクにたくさん乗れたことも、4年間の思い出です。(伊藤)

私は専門学校を卒業後に編入したので、神奈川大学の在籍期間は2年間でした。他の人よりも短い期間でしたが、高校や専門学校と違い自分で計画的に履修を組むことで、より充実した学生生活になったと思います。(山口)

編集後記



今号の特集では学生のお昼ごはんの「リアル」に迫りました。講義で疲れたときには、美味しいごはんを食べて心と身体にパワーをチャージしたいですよね。そんなお昼の時間をより楽しめるよう、役立つ情報が盛りだくさんな特集をぜひ参考にしてください。また、今回のKUグラフィティのテーマは「思い出ごはん」。舌に記憶された実家の味、遠い異国で初めて体験した味などを懐かしみながら教えてください。リアルな学生の声が反映された340号を楽しんでください。(学生編集スタッフ 編集長/山崎夏美)



JINDAI SPOT LIGHT

keywords



原点はおばあちゃんの笑顔。人に優しさをもたらし、人々を喜ばせるデザインを追求していきたい。



経営学部 国際経営学科 4年

かめがや みゆ

亀ヶ谷 心佑さん

神奈川大学マスコットキャラクター JIN&KANA

喜んでもらった笑顔が原動力。抹茶アートは将来への方向性を示してくれました

SNSに投稿する抹茶アートの写真が話題を呼んでいる亀ヶ谷心佑さん。「幼少期から絵を描くことが好きでした。おばあちゃんや親戚に作品を見せて喜んでもらったことが原点になったのだと思います」

新型コロナウイルスの影響でほとんど通学できなかった1年生のとき、何かおもしろいことがしたいと抹茶アートをSNSに投稿し始めた。

「もともと、中学高校と茶道部に所属していたこともあり、大好きな抹茶で何かしたいと思っていました。最初は趣味程度だったのですが、予想外に多くのいいねをもらい、次第に多くのフォロワーを獲得しました」

また洋服や小物など、普段から抹茶色のアイテムを身に着けているほど、抹茶好きだという。「大学へ抹茶色の服を着てくることも多いので、友人からも「抹茶の人」というイメージをもたれています(笑)」

SNSへ抹茶アートを投稿していくうちに、実際にお客様に提供する機会をつくりたいという願望が高まった。自ら京都のお茶屋さんに売り込み、抹茶アートのイベントを実現。イベントは高評価を得て、売り上げも通常の約25%増加したとのこと。「改めてデザインはすごいなって思いました。デザインは人を喜ばせるだけでなく、ビジネスにも影響を与えるんだと実感しました」

さらに、3年生の時にはイギリスのヨークに短期留学。現地でも抹茶アートを提供し、大好評だったという。「今後は海外の方向けに抹茶アートの提供やイベントの開催も考えています」とグローバルな視点での展望も語った。卒業後はデザイナーとして就職が決まっている亀ヶ谷さん。「デザインは情報の整理やコミュニケーション円滑化のためのツールだと思います。抹茶アートも含めてデザインが人々に喜びを提供し、誰かの役に立つことを目指して、これからもデザインを勉強したいです」